內政部登記證京警滬字第十三號 中華郵政特准掛號立券報照總包特別優待之報紙
（第四五一六）
社址：上海河南路五三七號 編輯部電話九八四九〇 經理部電話九六五五六

立報

社長陸京士 發行人嚴服周

元泰實業公司
設計裝置修理電氣機械工程
統辦 馬達 電器 引擎 五金 鋼珠軸領 純鋼地軸
上列貨品均有現貨並接受定貨 如蒙賜顧竭誠歡迎
中正東路四〇四號第參樓西 電話：九五四三〇 九〇五二二

天隆染織廠
出★★品 府綢被單 彩格布
發行所：廣東路五一號三一五室 電話一一四五五

天時無定 易於傷風咳嗽
服咳舒鈣 立即舒暢 化痰止咳 滋味甘美 易於服用
新光藥廠著名出品 萬國藥房總經銷 本外埠藥房均售

本報的內容力求大衆化新聞翔實主張公道文字簡潔編排新穎

造成建國新風氣 確立法治基礎
主席在參會開幕時致詞 盼為政府作直諫的諍友

【南京廿日電】國民參政會第四屆第三次大會開幕式，廿日上午在中華民國憲法產生之聖地國民大會堂，隆重舉行，此爲還都後，該會在京舉行之首次大會。十時一刻，全場鈴聲齊動，蔣主席與參政會主席團主席張伯苓，於軍樂悠揚聲中，同時步登大會主席台。全場佈置，殆與去歲國民大會時相同。出席參政員二百卅六人，政府各機關首長被邀參加者，到孫科，張羣，張繼，周鍾嶽，章嘉，翁文灝，余家菊，吳鼎昌，陳布雷，吳鐵城等四十餘人。儀式開始，張伯苓主席，并即席致開會詞，指陳本屆大會任務，在促進國內和平，解除經濟危機。謂：國內現最要緊的是和平，當亦爲本次大會討論之主題，吾人應悉心研討，求得獲致和平之辦法，以向政府建議，向人民宣佈，繼由國府蔣主席致詞。全文如次：

主席致詞

各位參政員：今天我們國民參政會舉行第四屆第三次大會，距上次大會已有年餘，政府自去年還都以後，初則忙於復員工作，繼又因國民大會的召集，東北台灣各省市參政員的增選補選，接着又有政府的改組，所以遲至今天，始得召集大會，各位先生或久任議席，或新膺民選，遠道跋涉，齊集首都，貢獻謀猷，本人特代表政府謹致誠摯的慰勞和歡迎。參政會在抗戰期間，擁護國策，領導人民，協助政府，對於國家的貢獻很大。抗戰勝利以後，參政會同人，在中央，在地方協助復員工作的進行，清查各地敵偽物資的接收和處理，不憚勤勞，盡瘁職責，尤其各位駐會參政員，對政府多所獻替，本人和政府同人，深表感激。這次集會參政員的名額，由二百九十名，增至三百六十二名，參加的人數多，集思廣益的效力更宏大，相信各位一定能本着以往九年來的精神，爲國策久遠的利益，爲政府作直諫的諍友，發揚抗戰勝利的偉績，促進復興建國的完成。

望共黨有誠意 政府企求和平

在貴會上次大會閉會後，這一年中間，國家所遭遇的艱難，人民所身受的痛苦，各位皆所周知，不待再述，我們在此期間，始終以百折不撓的決心，求和平統一的實現，爲了解救全國人民的痛苦，爲了排除復員建設的障礙，爲了求取國家社會的安定，我們曾以最大的忍耐，不斷的努力，以求實現「軍隊國家化」，「政治民主化」的要求，可是所得的結果，是共產黨的堅決拒絕，共產黨拒絕了五人小組和三人小組的商談，拒絕了停止衝突，恢復交通的成議，拒絕執行整軍統編方案，拒絕出席國民大會與參加改組政府，最後又拒絕了政府派員赴延安商洽和平的建議，我們苦心忍讓，委曲求全的目的，成爲泡影，但是我們政治民主化的一貫努力，不能因共產黨的阻撓而延緩，去年十一月國民大會的召集，制定了中華民國的憲法，確定了憲法施行的日期。接着改組國民政府，結束一黨訓政，這一點可以說實現了我們國民參政會多年以來實施憲政的願望，可告慰於貴會同人，民政府改組以後，我們仍然秉持中共問題以政治解決的基本方針，但是和平統一的能否實現，完全繫於共產黨的態度，我們對於共產黨，祗是希望其放棄以武力奪取政權的企圖，停止軍事行動，恢復全國交通，只望他們以事實表示其誠意，政府無時不企求和平，自可用政治方法，謀取解決，以解人民於倒懸，這一個方針，相信符合全國國民公意的要求，亦必爲貴會同人所贊助，這是本席所要首先說明的。

治標治本 排除萬難

爲了和平統一的沒有實現，國家不能得到和平建設的環境，復員和救濟，到處遭受到重大的阻礙，同胞們備受威脅和痛苦，經濟生活因而不能得到穩定，社會秩序和國民道德，也因此而受到嚴重的影響，這實在是我們國家在戰後一切不能進入正軌的主因，政府職責所在，自然要排除萬難，負起責任，治標治本，悉力以赴，貴會同人，關心國事，一定有嘉謀嘉猷，貢獻政府，關於各部門的行政設施，主管當局另有報告，本席所希望於各位參政員先生的，主要有下列幾點：

協助樹立憲政 貫徹經濟措施

第一：憲法頒布以後，行憲法規，已經陸續制定，這次施行憲政，是我們中華民國民主政治成敗的關鍵，現在距離憲法的施行，祗有七個月，以我們中國地區這樣的廣大，自治基礎和教育基礎，這樣的薄弱，關於進行各種選舉準備工作，頭緒紛繁，各位參政員先生，無論在中央在地方，都希望隨時盡力予以協助。第二：當前的經濟財政金融和物價問題，影響着國民一般的生活，也關係於國家建設的進行，政府對此問題，正在苦心焦慮，覓取妥善解決的途徑，本年二月間，所公布的經濟緊急措施，當然要求其貫徹，但在執行的技術上，以及步驟的緩急輕重，與乎各地特殊情形的如何適應，流弊的如何防止，各位先生對此問題，關切有素，希望盡量貢獻意見，俾能以收完滿切實的效果，此外有沒有應該補充的地方，也希望提供意見，政府必當虛心考慮，付之實施。第三，行政效率的提高，影響於庶政的推行和人民的福利至爲重大，貴會上次大會所提出的澄清吏治，實際就是行政效率的另一面，政府但根本之計，具有決心，悉地方政治的利病，和實際執行的情形，我們要造成廉潔的政治，更要造成迅速確實，有能力有效率的政治，各位洞悉民瘼，希望宣達民情，指陳得失，務使中央與地方，得以溝通，國家與人民均受實益，最後本席要爲各位先生痛切提出一個最根本的問題，這就是國民道德和一般風氣的問題。回想抗戰時間，我們中國以薄弱的基礎，進行艱苦的戰爭，終於越過重重難關，贏得光榮勝利，本席認爲是舉國一致遵守兩句共同準則的結果，這兩句準則就是「國家至上民族至上」，與「意志集中力量集中」，自從抗戰結束以後，一般國民，在八年緊張艱苦之餘，鬆弛了戒慎恐懼的心理，喪失了公而忘私的精神，以致國家觀念和國民責任觀念，日漸低落，這不能不說是復興建國最大障礙，建設正待開始，極艱難，全賴我全國同胞，集中意志，集中力量，以忍耐忍苦，共濟艱危，各位參政員先生，爲社會的先覺，人民的導師，深望此次集會，對於轉移社會風氣，發揚愛國精神，提高責任觀念，確立法治基礎，有切實精詳的討論，以期號召全民共向實現民主，完成建國之大道而邁進，本席個人尤盼各位不吝教，樸於負荷之重，隨時規正，俾克無遺憾。並祝各位先生健康，大會成功。

參政會主席團主席 王世杰王雲五呈辭 主席召孫科等談話

【南京二十日專電】參政會第一次大會，原定今日下午舉行，由行政院長張羣作政治報告，惟因主席團主席王世杰，王雲五二氏，提出辭職，經主席團張伯苓，江庸，吳貽芳，李璜，決定停開，主席團改選問題，將由全體大會討論，大會議事日程，亦因之順延。【本報南京廿日專電】廿日參政會開幕式完畢後，蔣主席在會場休息室內召見孫科，吳鐵城，張羣，張伯苓等交換意見，至十一時半始離會場。

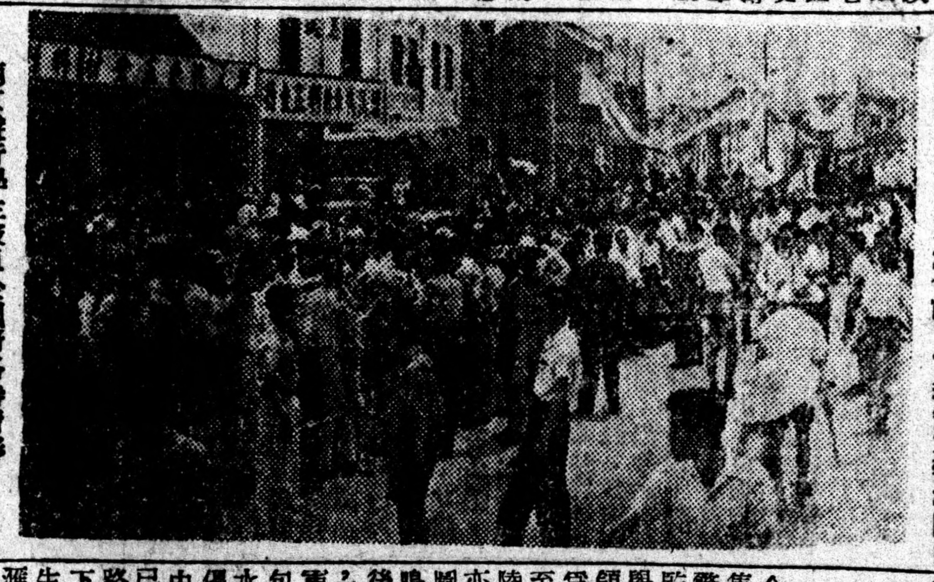
南京遊行學生被阻於國府路時情形

學生遊行請願 憲軍警出動攔阻 首都昨發生衝突
市面蒙影響首次參會延期

【本報南京廿日專電】南京中央大學等校學生，聯合滬杭蘇州等地來京請願代表，今日集合學生三四千人，組織「京滬杭區十六專科以上學校學生挽救教育危機聯合請願團」向行政院及參政會請願，首都憲軍警機關爲維持地方治安，曾出動警察，騎警，憲兵隊等沿途攔阻，因此，發生鬥爭，雙方均有受傷，然學生卒仍抵達行政院及參政會目的地，京市市面今日蒙受重大影響，少數商店閉門打烊，國民參政會原定下午舉行之第一次大會，亦無法舉行，延期明日上午召開。

監視各學校 軍警憲出動

遊行請願行列，原定今晨八時，在中央大學集合，惟自清晨起，軍警憲已分別在各校嚴密監視戒備，斷絕交通，學生反覆交涉，不得要領，乃三五成羣，化整爲零，紛紛越牆跳出至中大集合，其間唯金陵大學人數最多，監視亦最嚴，學生曾多次企圖衝破包圍，青年軍曾鳴放空槍示威阻止，最後學生以五人爲一小組，互相緊扣膀子，向青年軍行列直衝，竟被衝破包圍，消防隊乃開始發水，以爲阻止，如此僵持至十時廿分左右，中大學生請願行列，已自校中徒步抵達天津路口接援，前後呼應之下，軍警撤退，金大學生乃得出發與各校學生滙合，此時遊行請願行列人數已逾三千人。

珠江路北端 攔阻起格鬥

遊行隊伍以國父遺像爲前導，其後大旗二面，第一面爲「京滬杭區十六專科以上學校學生挽救教育危機大遊行」，第二面爲「京滬區各地專科以上學校搶救教育危機代表團」，出發前高喊「提高教育經費」，「公費隨物價調整」，「反對內戰」等口號，並散發宣言，提五項要求：㈠全國教育經費須提高至總預算百分之十五，㈡五月份學生副食費應增至十萬元，以後按物價指數逐月調整，㈢專科以上學校學生應一律享受公費待遇，㈣提高教職員工研究生待遇或生活津貼，並按物價指數逐月調整，㈤請政府直接指撥充足外匯，交學校定購圖書儀器及科學器材，並簡化上項文物向國外訂購之各種手續。沿途口號歌唱響亮，迫至珠江路北端時，又遇軍警以消防水龍爲第一線，一爲警察整互相挽臂作第二線，

中大兩學生 一斷腿一重傷

憲兵警察第三線，學生曾與憲警相持，秩序已亂，雙方發生格鬥，水龍隊伍多有受傷，最後學生仍衝過前進。至十一時廿分左右，遊行列遇相關當時之阻，當地阻攔第一線爲青年軍，第二線爲武裝警察，第三線爲黑衣防護團，第四線爲消防隊，第五線爲憲兵第六線，第七線，有非常激烈，當時雙方爭執之形容，附近商店大部閉門，市民圍觀，憲警方面準備齊全，然仍再三忍耐，未曾使用武器，多數學生衣衫全爲水龍開水澆濕，中央大學經濟系學生孫敬滄折斷腿骨，蔡之葵受重傷，雙方均有輕傷，均車送中央醫院診治，尚無性命危險。

謁見邵力子 提六項要求

下午一時，京市大雨，然學生行列仍未散去，雨停後，行列繼續前進，一小部份至行政院請願，一部份並至參政會，謁見參政會祕書長邵力子，提出各項要求：㈠挽救教育危機，㈡提高教育經費，㈢增加教職員待遇，㈣增加公費生副食費，㈤釋放今日被捕學生，㈥今日受傷學生賠償醫藥費，邵祕書長允將學生要求轉達，學生乃於下午六時半分別返校。今日參加遊行者爲中大，金陵，英士，交通大，暨南，復旦，社教學院，音專，上海藝專，浙大，上海醫專，海專，上海商船學校，同濟，上海大學，機械專科學校等十六單位。學生遊行列經過處，寫反戰標語，用油墨到處塗。衛戍部報告：廿日共捕學生十三人，四人受傷，九人送醫院，一人已保釋，其餘辦理中，衝突中學生絕無死者。

本市專科以上學校 組織護校運動聯 發表宣言提十項主張

【本市訊】昨日下午六時，本市十六專科以上學校代表四十餘人，假大同大學舉行會議，決定組織成立上海市大專學生維護學業運動聯合會，議決復課，並發表宣言，提出十項主張

要建設新中國必須提倡工業化 本報願竭誠為全國工業界服務

廣置公共浴室食堂 工廠學校免儲基金
工界參議員將向市參會建議

市參議會第三次大會，將於本月廿五日揭幕，本市工界參議員黃召辛，方如升，周學湘，李華等，將於本次大會席上，提議有關工界問題多項，該項提案如下：㈠請當局取締本市電話發生恐慌後，業主間私相出讓，造成經手人之漁利行爲。㈡凡人民團體或工廠主辦之學校，請教育當局免予規定儲存教育基金，以便擴置其他各項設備。㈢請市府核准工界上年度之提議，在市區以內，廣置平民公共浴室，及食堂等，以便嘉惠勞工。

銀器工人 要求加薪
勞資商談獲諒解

銀樓業管京請願，迄今尚無結果，而製造銀器之工人，以生活費用高漲，特向資方要求提高待遇，惟資方因目前情勢惡劣，本業能否存在尚成問題，故昨日下午特邀勞方至公會商談，聞工人方面，對資方之苦境，表示諒解，故商談結果，頗爲良好。

殺死余忠貴案 兩犯各判五年

【本報訊】國光廠工人余忠貴，洪成餘，余忠富，去年九月十七日深夜，因放工行經蔣家浜，突遭暴徒將余忠貴刺傷倒地身亡，其餘二人亦受重傷，警局警備司令部會同偵查，查得工人中有李林華者，時帶刺刃出入，加以拘押偵查。又據供與陶金根等多人，並令實地表演，謀殺經過，攝有照片。庭訊時各被告均矢口否認，成爲疑案，經推事吳榮林，書記官彭子寬，便服察訪，又查出警備部所捕獲綽號名「小癡」之卞光高，在其口中供出係受國光印染部工人包嗣鴻，因謀事不遂有隙，出資四十萬教唆殺人，又據陸小金供認：「警察局提牢的都是冤枉，案子是我和錢萬有等做的。」至此始案情大白，乃於昨日當庭宣判，陸小金錢萬有殺人判五年，包嗣鴻教唆殺人五年，郁鴻福卞光高各二年半。其餘各人無罪。

中華針織廠 糾紛已解決

內衣織造業產業工會爲中華第一針織廠開除工人陸鳳仙等二人，發生糾紛，昨經社會局調解成功，工人代表陸鳳仙准予即日復職，惟王祥榮准予依法解雇，發給解雇金。

中紡各廠無工潮 束雲章請假養疴

記者昨以中紡公司工潮事件，及各廠廠長辭職問題，及現在每日生產額，叩詢中紡公司負責當局，據答稱：㈠中紡公司第一廠職工，曾於上週發生工潮，但於翌日即告恢復，故現今該公司並無工潮。㈡本公司工人待遇，係依照中樞當局頒佈之生活指數辦法發給，故工人對待遇不致發生問題，苟發生問題，亦非本廠之單獨問題。㈢本公司各廠之高級技術人才待遇，確較其他紡織廠低微，而此種人才爲各紡織廠所需求，民營廠月給國幣五百萬元薪金之技術人才，在本公司各廠僅能獲得百餘萬元，致本公司高級技術人才，有被民營紗廠羅致者，各廠廠長前曾呈函王董事長雲五，要求改善此種技術人員待遇。㈣束總經理前曾向王董事長辭職職均未獲核准，因年高體弱，故月份起告假在家養病，公司職務暫由吳副總經理等暫代。㈤現下本公司各廠生產量尚佳，日夜開工紗錠共計一百四十萬左右，每日生產棉紗約一千二百件，布二萬五千匹。

社會月刊 二卷四期出版

社會局主編社會月刊二卷四期，昨日出版，本期內容，除吳局長之「當前的物價」外，有楊鉅松之「上海市評議前的回顧與前瞻」，顧祖縄之「職工差額金貼補辦法概述」，以及經濟緊急措施法令十七種，上海市勞資爭議統計等，該刊定價售二千元，仍由中國文化服務社總經售。

郵工調整待遇 獲得圓滿解決
請願代表今可返滬

郵務員工之待遇問題，本照生活指數打折扣計算，近三月來，指數凍結，郵務員工，亦在其例，故要求政府加以調整，曾由各地郵務工會，派代表前往南京聯合請願，頃據可靠方面消息，此事業已獲得圓滿解決，交通部已允予照前例發薪，據悉中高級之職員，照指數打一折點四發給，低級職員折扣較優，但並無生活補助費，故雖較公務人員稍優，亦相差無幾，上海方面進京之請願代表，今日可返滬。

海甯行怠工
人事課長積施壓榨 引起全體工友反感

【本報訊】虹口香烟橋境美商海甯洋行全體工友，爲不滿該廠人事課長蔡明光壓迫，定今日怠工示威，并發出宣言數項，計：㈠我們擁護中美合作，㈡我們希望眞正的勞資合作，㈢我們不要蔡明光做海甯洋行的人事課長等，并請求廠方從速撤換壓榨

振興毛織廠 工人昨請願

振興毛絨織造廠，因營業關係，解雇工人吳鳳英等六十餘人，全體工人昨向社會局請願，提出四項要求：㈠被解雇者即日復職，㈡廠方應配給平價米，㈢保證以後不得無故解雇工人，㈣解雇期內工資補給。由獎科長接見，允即派員辦理，勸告工人嚴守秩序，靜候調處。

舞廳樂師 工潮僵持

【本市訊】舞廳商業同業公會，昨（二十）日下午三時，假西藏中路金谷飯店，招待各報社記者，招待會由該會理事長孫洪元主持，日前各舞廳樂師，要求加薪，而致全體罷工事件，有所說明，計有三點：㈠此次罷工事件之釀成，全爲樂師公會理事長菲人阿拉那斯所操縱，其不經過法律手續而擅自鼓動罷工，實屬不當，且有輕視我國法律之傲慢行爲，至其所要求增薪百分之一百，實無理由，以一舞廳領班能有四百萬至八百萬之待遇，實爲優厚已極。㈡本會爲顧及生活程度高昂，已允增加百分之三十，而菲人阿拉那斯竟毫無商量餘地，即刻罷工，迫使舞業停頓，藉放留聲機代替音樂。㈢舞廳經費來源，亦甚艱難，僅賴賣茶收入，充作開支，另外對國人樂隊領袖陳鶴，何海二人，附和菲人罷工，亦有所抨擊。最後並呼籲新聞界及輿論界主持正義，勿讓外人在華肆無忌憚，蔑視我國法令。招待會至四時半散會。乍浦路軍友俱樂部，於昨日起新增茶舞一場，以全部營業收入由樂隊，歌女，侍役等共同分派，其勞資雙方和衷共濟精神，頗足效法。

棉紡業額外工 工資不予折扣
勞資協議三項辦法

全市棉紡業工人工資，自政府公佈解凍生活指數，及依次折扣辦法後，本可照該辦法履行，但各該資方對於額外工工資等之計算，以法令中尚無詳細規定，勞資雙方意見紛歧，遂起爭執，現經市社會局勞工處長趙班斧邀集雙方代表商討結果，已於昨日成立協議，規定辦法三項：㈠額外工工資不予折扣，㈡工人因病請假，其工資因此而減少至三十元以下者，不予折扣。㈢本月份第一二三期假定工資，（棉紡業工資每星期發一期）各廠應在本月廿四日以前一律發給。

五金業復工
處理原則經商定 勞資定後日簽字

五金業工人要求改善待遇，經勞方自行談判決裂，全體工人於昨晨怠工，社會局得報後，除飭令工人於今晨完全復工，同時資方不得拒絕工人工作外，並於昨日下午一時，再行召集調解，對勞方所提條件，商定處理原則：㈠工人工作時間，以十小時爲原則，㈡工資分甲乙丙丁四級，以工人生活指數計算，㈢每月休息二天，工資照給，㈣原有待遇優于上列三條者，從優。最後因實行日期問題，資方允返去召集大會後，再定廿三日上午九時簽字，唯工人准今日復工。

專載 八・個・月・來・的・總・工・會（下）

福利方面

福利方面，應作的事太多了，本會因經費短絀的關係，有許多福利事業，都不能充分發展，這非常遺憾的，幾個月來，本會陸續舉辦的有：

（一）工人集團結婚 第一屆於本年二月十六日在寧波同鄉會舉行，費用是四萬八千元，因初辦的關係，共參加六對，第二屆於四月二十七日假郵務工會舉行，費用是六萬元，共參加二十四對，今後將排定歷屆的喜期，按期舉辦。

（二）勞工子弟學校 本會假滬東輪船木業勞工子弟學校校址舉辦各業工人補習夜校，滬西方面，亦在籌設中。

（三）工人小本貸款 本會爲救濟本市失業工友，自謀生活退見，特舉辦勞工小本貸款，惜基金過少，未能全部應付之。

（四）職業介紹所 本會與社會部上海市職業介紹所合辦，設本會內，來所辦理登記者有二五一人，經介紹獲得職業者二四人。

（五）後方來滬失業工人救濟 本會曾代向救濟總署申請食物，寒衣，醫藥等物，其澈底解決辦法，正與有關當局，切實洽辦中。

（六）工人診療所 該所正籌設中，曾請由救濟總署撥助醫藥等物，並擬向各勞工醫院，接洽優待工友診療辦法。

本會爲增進工友情感，特於本年元旦日在本會舉行盛大的同樂會，聚餐，摸彩，餘興，融融一堂，歡極一時。今後本會在福利設施的計劃下，準備辦理：「合作社」，「俱樂部」，「托兒所」，「勞工子弟學校」，「勞工保險」等等，同時，最近預備舉行第二屆全市工人運動大會，在『健全的精神寓於健全的體格』的格言下，本會希望全市的工友，於勤謹的工作中，毋忘自己的健康。

籌建會所

在第一期的工作計劃下，除了預備協助各業工會建立會計制度外，目前即待急辦的，實爲籌建本會會所！本會的會所，不但地點不適中，而且到現在還是因陋就簡暫借來辦公的。無形中限制了本會的發展，所以盼望全市的工友們，踴躍地協助籌募，建築全市工友們強大的根據地——總工會。

短短八個月的會務進展，可以說是千頭萬緒，本會既經知道組訓與福利，對勞工的重要性，而這一個報告，就可作爲我們工作上很好的檢討資料，但困於『人力』和『資力』，未始不是工作障礙之一，使本會有充分的發揮，所以本會要求各業工會，能儘量幫助加強總工會的組織，使總工會能儘量發揮更大的力量，去爲全市數十萬工友豎植永久的樂園，謀求數十萬工友生活的安定，這是本會所厚望的！

後方失業工人 要求速予復工

本市後方來滬失業工人，目前雖經輔導會方面會同工務局舉辦以工代賑，在市區以內，分楊樹浦，江灣，浦東，楊涇等各區，開濬各該河道，但因所能容納之數額有限，且其中一小部份工人，不願担任上項工作，致大部份仍處困境，現彼等生活，每人每日僅賴輔導會發給救濟麵粉二十兩爲食，致工人代表沈賓洲表示，目前工人等均感不平之處，即市區工會對後方來滬失業工人之歧視，且復工機會以二八比率爲標準，（本市失業工人佔百分之八十復工機會），現全體準備向市區工會提出抗議，在短期內求政府當局，設法予以復工機會。

貨物稅局職工 准借一個月薪

上海貨物稅局全體職工，因待遇菲薄，要求救濟，一度發生怠工事件，曾由局長方東電財政部請示，昨據該局方面消息，已有指示到滬，除准預支本月份薪金一月，並每人另借俸一月，該局已籌劃發放。

青島啤酒廠 局部開工

【青島廿日電】青島啤酒廠，爲國內設備最完備之啤酒釀造廠，擁有大號化槽四，每日釀化量五萬公升，製啤酒三千箱，裝瓶機日可裝三千箱，尤以發芽設備，在國內爲僅有，冷藏庫規模宏大，可儲藏啤酒四十萬箱，每年可產啤酒六十萬箱，該廠於民前九年，由德人創辦，歐戰後日人強行接管擴充，改歸日本啤酒株式會社經營，所出太陽啤酒，行銷一時，福壽牌紅星牌遍銷菲律賓及南洋各埠，該廠年可產啤酒六十萬箱，其附產品酵母製劑（BIOS）含維他命B及蒸份尤多，戰時該項附產品專供日軍銷，現由敵僞產業處理局接管，以原料缺乏（酒瓶尤缺）流動資金過少，及運輸困難，僅能局部開工，僱用工人三百餘名，日產啤酒五百箱，頗感供不應求。

上海市總工會第三屆工界集團結婚
省錢 省禮 省時
日期：七月六日下午三時
禮堂：假寧波同鄉會（西藏路48號）
證婚：上海市參議會議長潘公展
費用：國幣拾萬元正
報名：蓬萊路267號上海市總工會福利科
電話：南市（二〇）六三二〇七

警告逃妻蓮香
內人蓮香汝無故竊逃，恐係受人之騙，現限你一星期內返家，一切作罷，如仍執迷不悟，從此脫離夫妻關係，特此登報 夫郭以喜

九一四外用藥膏
熱瘡 濕疹 癩瘡 瘡疥 凍瘡 腳爛 燙傷
專治皮膚百病 功效靈速
中法大藥房總發行

烟味第一 白蘭地 声誉第一
MAGNUMS THE CIGARETTES VIRGINIA THE BRANDY
DAH TUNG NAN TOB CO. SHANGHAI CHINA
大東南烟公司出品

以精編方法謀讀者便利　重要新聞一條不少　勞工消息盡量求多

四次政務會議通過 麥斯武德主新疆
張治中無庸兼理艾沙任祕書長

【南京二十日電】十九日下午行政院第四次政務會議，通過兼理新疆省政府主席張治中，無庸兼理，新疆省政府委員兼秘書長劉孟純，另有任用，應免本兼各職。任命麥斯武德爲新疆省政府委員兼主席，委員艾沙兼祕書長。

十給人廿萬元，以資補助，並請以後經常發給補助費。

經委名單 週三提出

【華聯社南京二十日電】全國經濟委員會，決定委員爲二十一人，由主任委員張羣聘任，全體委員名單，將於星期三之國務會議中提出通過。

澳公使返任

【南京二十日電】澳駐華公使柯浦蘭，去年十月離任，以澳代表資格出席聯合國機構會議，今日返任。

下關車站將建新廈

【申時社南京廿日電】京滬鐵路南京下關總站，以業務日漸繁忙，現有站址，不敷應用，將就站前廣場，計劃建鋼骨水泥三層大廈一座，全部工程約需五個月完成，建築費計達二百億元。

朱紹良奉召抵京 將出主重慶行轅

【申時社南京廿日電】朱紹良奉蔣主席召，於今日抵京。據接近朱氏人士談稱：朱氏有出主重慶行轅可能。

【神州社南京廿日電】重慶行轅主任，內定朱紹良繼任，明令即可發表。

銀樓業代表 今向參會請願

【申時社南京廿日電】各地赴京請願之銀樓業代表，已定廿一日下午三時，再赴參政會作最後一次請願。

傅作義 今日返平

【本報南京廿日專電】傅作義原定廿日飛返北平，轉張家口，因氣候不佳，改定廿一日啓程。傅氏此次來京，曾爲綏省在京就學學生生活困苦，要求中央每發

丁逆默邨 可提抗告

【華聯社南京廿日電】丁逆默村所提起之非常上訴，經最高法院駁回後，其裁定書已於日昨由高院轉達丁逆家屬，並諭知如對裁定不服，可於接奉裁定後六日內提起抗告。

綦江鐵路 六月底通車

【華聯社重慶廿日電】綦江鐵路五綦段定六月底正式通車，以後凡綦江所出之各種貨物等，均應一律由該段運出。

三人總重八磅

【成都廿日電】蓉市民婦盧陳氏，十七日晚一胎產二男一女，長男次女均重三磅，三男二磅，母子均安。

經部次長 人選內定

【本報南京廿日專電】青年黨陳啓天出長經濟部，兩次長人選已內定，政次爲張子柱，常次爲童季齡。

張學良 熟讀明史

【台北十九日電】莫德惠昨由新竹縣返抵台北，定廿二日乘中興輪返滬轉京出席參政會，渠係十二日前往探視張學良，與張氏共處七日，記者今日下午趨訪，據莫氏稱：張氏研讀明史，作有劄記，已成明史專家，今日之張學良，迥非昔日之張少帥，渠現對於軍事絕無興趣，對於政治亦極淡然，渠曾偶一談及，願仿王陽明，朱熹築齋講學，此或爲一時之冥想，願入中央研究院充任研究員，終身研究學術。張氏日前曾作詩一首，詩云：「十載無多病，故人亦未歸，餘生烽火後，惟一願讀書」。又有信多封，託莫氏帶京，其中包括呈蔣主席函，及致宋子文，孔祥熙函，另有家書分寄張夫人及夫人于鳳至。

民社黨內爭 青年黨圖調解

【華聯社南京廿日電】據有關方面消息：青年黨將以友黨地位，試圖調解民社黨內所發生之糾紛。

熊式輝抵京
將謁主席報告東北局勢

一週內飛返瀋陽

【本報南京廿日專電】東北行轅主任熊式輝今乘二九二號專用機飛抵京，將向蔣主席報告東北局勢並請示機宜，熊氏定一週內返瀋陽。

社評 對於當前學潮的看法

一切的現象都不是偶然的。對於當前的學潮，我們始終認爲必有其產生的原因和條件。我們希望不管政府當局也好，學生也好，甚至社會人士也好，對於學潮的認識及處理，必須運用理智，千萬不要操切從事。國家已經夠亂了，如再亂上加亂，整個國家眞有覆滅的危險。

我們曾屢次指出內戰是使社會不安的主要因素。因爲內戰，使商不能安於市，農不能安於野，士不能安於學。內戰是怎樣產生的？爲什麼不能消弭？往事歷歷，毋庸贅述。野心份子，唯恐天下不亂，於是到處製造事件，以增加政府的困難，斲喪國家的元氣。青年學生，血氣方剛，對現狀大都不滿，正是他們的爭取的對象。在最近的學潮中，學生的動機大體是純正的，不過從他們所提的要求和行動的方式看來，難免有野心份子從中作祟。例如北平學生遊行請願時，竟有人提出「新民主主義」及「十月革命」等荒謬口號，倘從此演變下去，國家的危機眞是不堪設想，又如所謂「吃光運動」，正是中共三光政策之引伸，假如大家都抱着這種自暴自棄的心理，國家還成什麼國家？社會還成什麼社會？

各地同學所提增加副食費，改善學校設備，充實教育內容等要求，每一個有良心的人無不表示同情。即進一步要求停止內戰，亦極正當，但倘使蔑視法紀，蔑視社會秩序，甚至因此而增加社會之不安，加重國家之困難，則非法律和人情所允許，何況國家如此窮困，能受教育之青年，正屬萬幸。倘不珍惜寶貴之光陰，努力學問，不但對不起國家，對不起父兄，也對不起自己。蔣主席日前對學生之告誡，詞意剴切，値得細讀。蔣主席是國家元首，他愛護青年，他更知道國家的困難和需要。希望青年多用理智，一舉一動，要特別審愼。和平，民主，均須在安定中求之；否則一切都談不到。

對於政府主管當局，我們也要說幾句話。目前教育界若干不安現象，你們不能不負相當責任。你們所看到的，似乎不是教育，而是學校，不是學校，而是官僚衙門。你們很少從大處着想，從深處遠處去想辦法，而只是枝枝節節的人事安排，瑣瑣碎碎的無謂措置。你們既然知道男女分校行不通，會考有困難，學校改名稱不合理，爲什麼左一道命令，右一個談話？辦教育不是做官，而是替國家造就人材。目前教育界也太不安定了，而你們的措置偏偏增加不安的成份。到底所謂何來？好了，現在亂子起來了，你們不要以爲一紙命令一席談話就可了事。就是緊急措置也不是根本辦法。要正本淸源，還得從根本上改造教育做起。

最後，我們要問主持青年運動的機關，你們平日所爲何事？你們掛起青年運動的招牌，你們替青年做了些什麼？尤其是在上海，除了看見你們有一所富麗堂皇的官舍而外，你們還有什麼？現在學潮這樣激烈，你們的辦法在那裏？爲什麼默爾而息？

我們不應僅僅責備青年，青年是善良的。我們應自我反省，澈底覺悟。國事紛亂如麻，再不能蹉跎就誤了。

絨線權威・薄利領袖

仁昌絨線號

抱服務精神：薄利多賣主義
爲顧客設想：力求花色齊全
中外名廠　粗細絨線
花色繁多　不及細載
零躉批發　格外克己
歡迎參觀　敬請比較

編結部
禮聘姚瑾小姐編結專家、
全日指導　最新結法　代客設計　式樣新穎

地址：林森中路四七七號（霞飛路華龍路口）
電話：八二二一九

希臘邊陲糾紛愈複雜 蘇保反對疆界委員會
安理會昨討論蘇所提反對案 希保阿三小國均得發表意見

【成功湖二十日電】巴爾幹糾紛迭起，聯合國已派臨時邊疆委員會前往，希臘今日保證與該委員會通力合作，阿爾巴尼亞及保加利亞，則擬反對該委員會之任務。安理會今日開會時，該三國均得發表意見，開會目的在討論蘇聯所提決議案，內主張該委員會調查人員，其辦事處應遷離希臘邊陲。美英將反對蘇方此議，按正式調查委員會刻正在日內瓦草擬有關希臘邊陲之報告書，俾提交安理會決定行動。

對日賠償要求 百分比率如下
美正圖打開僵局

【華盛頓十九日電】外交界權威人士頃宣稱：遠東委員會十一國提出之日本賠償百分比，美國單獨要求獲得百分之五十，但不供自用，將分予朝鮮等國家，菲律賓要求百分之四十五，中國要求百分之四十，蘇聯，英國，法國，荷蘭，澳洲，印度，紐西蘭與加拿大要求總數爲百分之九十五。美國爲打開僵局起見，已向遠東委員會賠償小組會提出方案，總數不超過百分之百。

印度將分治
蒙特巴頓返英帶回分治計劃

【倫敦十九日電】印督蒙特巴頓今日飛抵此間後，即與艾德禮首相及內閣印度事務小組委會舉行會議。聞印督曾攜來印度分治之方案，該方案大要不外：㈠解散新德里之制憲議會。㈡代以印度教徒與回教徒各別之議會，草擬印度分治憲法。㈢孟加拉旁遮普兩大省實行分治。㈣西北邊省或將實行公民投票。㈤現有各黨聯合政府之權力或將移交予綜合臨時新政府。

美蘇混合委會 蘇代表抵漢城

【漢城二十日電】朝鮮美蘇聯合委會蘇代表五人及隨員六十五人，今日從韓北乘飛機與火車抵此，美憲兵持槍在車站戒備，出身站有朝鮮武器警察警戒，朝鮮平民夾道而觀，有高呼「萬歲」者，並未發生事故。美蘇雙方，即將會商確定第一次會議日期。

葛羅米柯說
美國壟斷原子能 分明是一種錯覺

【紐約二十日電】蘇聯出席聯合國機構安全理事會代表葛羅米柯，今日在美蘇學會發表演說稱：美國欲壟斷原子能生產，係屬一種錯覺，若非聯合國機構採取迅速行動，禁用原子兵器，美國即將處於不甚有利之地位。

英埃爭議
倫敦政界表示堅守英埃條約

【倫敦十九日電】自埃及內閣發表聲明，要求英軍立即撤離埃及與蘇丹，並宣稱將向聯合國提出控訴，倫敦政界人士頃談稱，英國將堅守一九三六年之英埃條約。此外英國認爲其對於英埃爭端所採取之立場，不受聯合國機構決議之約束。

日政局突趨惡化 自由黨拒絕入閣
片山任首相已無問題 吉田嚴拒社會黨左派 西尾宣言組三黨內閣

【東京二十日電】日吉田內閣已於今晨照預定步驟，提出辭呈，惟四黨聯合組閣，因社會黨左派入閣問題，突告擱淺，十九日片山吉田會談及此事乃告表面化，廿日午前片山吉田二次會談中，吉田竟要求社會黨與左派分手，否則自由黨拒絕入閣。至是，四黨聯合組閣乃告絕望。社會黨廿日午前舉行中央執行委會緊急會議，一致授權片山西尾全權處理，決定對吉田之要求，嚴加拒絕，今後政局將可能爲社會，民主及國協三黨組織聯合內閣。又據社會黨書記長西尾會後宣稱：今日片山吉田會談時，吉田曾要求社會黨與左派脫離，社會黨實難接受，故不能成立四黨聯合內閣，即三黨聯合亦可，甚至僅與國民協同黨成立兩黨政權。

土耳其將獲得美戰艦
美援土代表團離華府

【華盛頓十九日電】美國務院海陸軍部組成之代表團，首途赴土耳其。頃搭機離此，任務係協助威爾遜大使調查該國需要情形，乃決定美援土法案規定範圍內應予援助之內容。該團由奧立佛少將率領，內有七海軍代表。

改善土國交通使軍隊充分活動

【土耳其京城十九日電】土陸軍參謀部已組織一委員會，負責決定土國陸軍所需要之物資，俾向美國取得。另悉：土國將自美接獲軍艦若干艘。按美國援土主要目標，爲改善土國交通網，俾一旦戰爭爆發，軍隊得充份活動。

歐洲大陸 乃美蘇橋樑
法國一政客之言

【海牙十九日電】法人民進步黨領袖許曼，在此發表談話：歐洲大陸既不應反對美國，亦不應反對蘇聯，而必須爲美蘇兩國之橋樑。

遠東經濟會 英代表將來滬

【英國新聞處訊】安特里克樂爵士，頃受任爲聯合國亞洲及遠東經濟委員會英方委員，將在下月初抵滬，該會已定於六月十六日在滬舉行，英國代表辦事處將設於上海英總領事館內。

四強委員會 又在鬧僵局

【維也納十九日電】四強委員會本日開會討論若干對奧和約之程序問題，意見仍極紛歧，至不歡而散。

昨天日蝕
美國人坐飛機看 中國各地却不見

【巴西京城十九日電】科學家現正集中巴西，本日將觀太陽全蝕，巴西向爲觀日蝕最佳之地，美科學家將在兩架飛機上觀看。又合北消息，據台灣氣象局預測：初虧爲中午十一時十分四十八秒，蝕甚爲十三時卅五分六秒，復圓爲十六時廿三分五十四秒，惟中國各地，則不能見及。

胡志明誕辰 越盟軍總攻
西貢宣佈戒嚴

【西貢十九日電】越盟軍隊昨晚在西貢發動全面攻擊，西貢當局宣佈緊急戒嚴，昨爲越盟總統胡志明之誕辰日，故越盟軍隊，總攻西貢，但最後終不支而退。

紐約人慶祝「美國人節」
麥帥呼籲保全自由

【紐約十九日電】羣衆約三十萬人，昨在中央公園慶祝「我是美國人節」，靜聆麥帥由紐約「美國人雜誌」發表之演說，籲請人民保全美國解放自由之遺產。

天下小事

經理愛帽子 一買廿五頂

【舊金山十九日電】克電燈公司經理伍爾克，在四十二年前上倫敦，看見一種帽子，非常喜歡，一下子買了二十五頂，約美金六元，嗣後逐一戴壞，直到現在連第二十五頂也已破敝，從明天起就必須另買新帽子了。

【華盛頓十九日電】來自中國之黃豆，在美久享盛名，現已引起全世界之注意，科學家，商人及政府官員等五十人，代表二十個國家，專門研究。

【紐約十九日電】美國原子鋼筆大王之私人座機「雷諾炸彈」號，最近創環球飛行新紀錄之後，本日又以二小時五十五分又四十秒，打破明尼亞波里斯至紐約間之飛行紀錄。

美國活動房屋 月產五千幢

【華盛頓十九日電】美國目下居住活動房屋者近四十萬名，其家屬多數爲退伍軍人，及活動房屋中，在二十萬幢七十爲固定式。美國活動房屋之生產量現爲每月五千幢。

切實維護本市治安 禁罷工罷課遊行
再有發生拿辦爲首者 警備部令飭所屬全力制止

淞滬警備司令部，以國民政府頒布維持秩序臨時辦法，爲維護全市治安，抱有切實執行是項命令之決心，昨特分令各警備部隊及憲警稽查人員稱：查近來各地迭有奸宄鼓惑工人學生，破壞秩序，擾亂治安，脅迫羣衆作違法干紀之行動，我國民政府爲安定社會，整肅法紀，乃有維持秩序之臨時辦法公布。本市爲全國經濟政治重心，亦爲陰謀分子處心積慮不甘放棄活動之地區，是以各種風潮之發生，無不由若輩發縱指使於其間，設不力謀戢止，勢將星火燎原。我警備部隊及憲警人員，均有維護本市治安之全責，對上項維持秩序辦法，應切實執行。本警備區原爲戒嚴地區，罷工罷課結隊遊行，及其他足以妨害秩序之一切舉動，均在禁止之列。聚衆威脅，遊行示威，及其他擾亂公安情事，又爲維持秩序辦法所不許。嗣後若再遇此類事件發生，務必全力制止，並拿辦其爲首之人，不稍姑寬爲要，此令。

警備部某負責人對記者談稱：考本市連日發生之學潮，現漸漸變質，由純粹之學生請願而涉及政治，此中有奸宄策動，已甚明顯，警備部遵照「維持社會秩序臨時辦法」，嗣後如有風潮，對爲首之人，決予逮捕法辦，深望純潔之青年學生憬然覺悟，不再爲陰謀分子所利用，則陰謀分子當無從逞有所能，而暴露其原形矣。

口述手指不守秩序 江局長神氣活現
庭諭下月三日再審

【本報訊】物資供應局將已付價款售於建國實業公司之卡車廿二輛，用强拖回一案，業由地檢處依妨害自由罪，提起公訴，昨在地院初度偵訊。

該局局長江杓爲第一被告，身衣米色西裝，白金眼鏡，雙目炯炯有神，身材高大，在答復庭上訊問時，態度傲慢，且不守規則發言，屢以手指庭長謂「庭長注意」一語，不下十數次之多，旁聽者皆目爲放肆無禮，庭上亦以江爲現任高級官吏，忍未斥責。

訊據江供：「本局與新綏公司訂約，根本不知有所建國公司，所謂事之據證明書，係配售處簽字，事前未經我批准，試問職員未經局長同意簽證一千輛，是否我即負責出車輛一千輛之責任。原告劉芹堂，明知不合，將錯就錯，反誣且欲以「强暴脅迫」四字，使本人担負刑責，請庭上爲公務員着想，不能隨隨便便，讓這班官僚資本者來告我，對簿公庭，豈非笑話」：言下面露矜色，時向劉怒目側視，狀甚忿恨。

庭上旋又傳訊第二被告提運組副組長談召琳，證人配售處長王文果，主任祕書汪英賓，辦事處主任劉淸昇等過後，即訊劉芹堂所供與起訴書相同，而江又在律師席後擅自起立發言，稱渠扣回廿二輛卡車，有三點理由：㈠新綏購得之汽車，應運往新疆綏遠，不得在滬出售。㈡所以合同兩月，爲期已滿，猶未運出。㈢總共配售車輛一四六輛價款，尙未付淸。

時劉以江隨便起立說話，不守秩序，囑其站立被告欄內發言，江聞言怒甚，一面步入被告欄，一面向劉厲聲而言：「請不要以任何命令來命令我」。旁聽者爲之忍俊不已。訊至此，庭上乃諭兩造各於廿九日前補遞證據，本案改在下月三日上午開庭再審，江仍交原保飭回。

收繭貸款 增加八百億

本年度江浙兩地收繭，除前由四聯總處核准收繭貸款一千二百億元外，仍不足適應實際需要，業經該公會理事長褚輔成氏，據理具呈申請加增，茲悉四聯總處已核增八百億元，將原額擴充至二千億元，此項明令，并於日昨抵達國行，并悉，中農銀行以各地蠶汛將屆，除就蠶絲產銷協導委員會，核辦各地區辦事處繭行小組，計浙江方面十六組，江蘇方面二十組，選派行員一百廿人，選赴以上地區，主持開秤事宜。

同鄉狠心 英鎊無着

【本報訊】甬人徐林坤，五十歲，住小東門崇德坊十六號，曾於民國卅年九月，在英國倫敦某兵艦上任職，得識同鄉鄔榮菼者，旋託鄔從倫敦代滙英鎊七十鎊至上海存儲，其後鄔則先行回國，而徐則始於去年返申，遍覓鄔之蹤跡不明，直至上月間尋獲，當向交涉託滙款項，而鄔則存心不良，企圖侵吞，纔乃給予愼德錢莊存摺一扣，據謂該款早已存入該莊，徐則信以爲眞，不料持摺前往取款時，方知受騙，憤恨之餘，昨日據情投報當局，請求查究，刻正查緝鄔某到案再核。

亭子間可以開廠 還能得中紡配紗
拆穿配紗西洋鏡

【本報訊】四區針織工業未獲配紗二百餘同業，近已組織團體，向中紡要求平均配給，本報記者昨訪該團負責人，詢其對中紡負責人施鑫泉談話之意見如何？據稱：施之談話，殊與事實不符。查我未經核配各廠商，與已得配卡各廠商，其申請配給證件，同時於去年呈由同業公會彙轉，手續容有欠缺，然中紡當局，從無確實表示或指正，其中有經調查以後，即如石沉大海，而多數未經調查，置之不理，半年來先後補繳證件，被拒絕者有之，將證件接受後又退回者也有之，最近各廠商忍無可忍，乃聯合一致，要求中紡平均配紗，中紡當局突於擱置半年之後，加以新廠「罪名」，責令限期領回證件，事之荒謬，莫此爲甚！若以我同業規模而言，其實大同小異，然有核配廠商僅有亭子間一間而竟獲得配給者，以一亭子間之容積，其設備如何可以想見，該發言人將何以自圓其說？各廠商有否繼續開工，儘可調查，中紡當局不予派員調查，又何以得知實際情況而不予核配？今該人等決據理力爭，必要時並擬向紡管會與主任委員請願云。

天氣熱得來
溫度達八十五度 下午有狂風陣雨

連日天氣突變，炎熱逾常，昨日上午溫度僅六十度左右，迨至中午時即逐漸轉暖，至下午三時，最高溫度達八十五度，是以氣溫突變，狂風驟起，大雨傾盆，晚八時三刻復有陣雨雷鳴。據氣象台消息：昨日由，長江下游氣候，突遇紊亂現狀，且對流性極强，中國大陸東南部氣溫，已入不穩定狀態。今日氣溫仍將炎熱。

許世英自認是老牛
他說我不懂蒙文藏文 政府却叫我做「喇嘛」

【本報專訪】新任蒙藏委員會主任委員許世英，昨天上午八時許，乘渣華公司郵船，由香港來滬，日內將晉京履新。許氏今年已是七十五歲高齡，雖然經了幾天海程，外表并沒有倦容，樣子也并不老邁，看上去最高不過五六十歲而已。

下船後，他就到建國四路毛西源寓邸休息，前往歡迎和道賀的，有楊嘯天，方治等人。二時許，才做「老新郎」不久的王正廷也來了，他帶了比他年輕的「老新娘」，忽忽地說：「明朝夜裏七點鐘，阿拉請儂吃飯」。

「好，祇是菜少弄點」，將王正廷夫婦送至門口，許老笑着說。

「我是一個大外行」，和記者談天時，開他頭就這樣風趣地說：「過去，我一句日文都不懂，政府却派我做駐日大使，勉强幹了四個月。這一回，我不懂蒙文，又不懂藏文，政府却叫我做『喇嘛』，叫我幹蒙藏委員會的事，堅辭不掉，祇有幹下去了」。

「現在，還談不上什麼計劃」，當記者詢問他今後工作計劃時他又這樣說：「政府對邊疆有固定的國策，到南京後，我再請蔣主席指導，請張院長指示」。

他雖然聲明不發表任何意見，但經不起記者詢問，於是又說：「對邊疆問題，我認爲是這樣：應該給他們的，就儘量給他，絕不吞吞吐吐，不能給他們的，乾脆就加以拒絕，絕不含含糊糊」。

「澈底說起來，漢，滿，蒙，回，藏，這樣稱呼，反隔開了民族間的感情，我們同是炎黃子孫，同是漢族，其他各族待遇，可以和我們一樣，現在，主要的還是要從改善他們的經濟生活做起。」

「一談到貿易，我們和別人相差得太遠了，以茶來說罷，中國茶葉是舉世聞名的，可是，印度和錫蘭茶運到西藏拉薩，祗有十八站路程，我們呢，最近的地方要八十站，你想這樣還能去嗎？」

話匣子既經打開，祇有繼續說下去了，他又回憶似的說：「在民國十三年，我到韶關去見孫總理，總理是倡導軍政，訓政和憲政，我却認爲是以憲政爲主，再辦理訓政，然後再進到國防，尤應注意邊防，今天，邊防問題有人在牽制我們，我無法說起」。

以後，他又謙虛地徵詢記者們意見，他自己說：「我是個老朽，既然國家要我出來，也祗有勉爲其難，爲國家出點力，不過，我認爲叫我來做這件事，與國家無益，與朋友無益，與我自己有損。爲什麼呢，因爲時代是進展到飛機大砲了，叫我這個『老牛』來拖，你想能拖得動嗎」？他又以這樣幽默風趣談吐，結束談話。

將記者送至門外後，迎面開來一輛黑色汽車，跳下六七個活潑的孩子，許老趕快接上去，他說：「這都是我的孫子，重孫子」。記者詢問他共有多少？他想了一下說：「連女兒在內，一家子大概五六十口罷」。（定一）

白渡橋動工修繕
交通無礙六個月完工 南市修建碼頭將告竣

本市外白渡橋，因北境百老滙大樓之過重，致橋脚與地地層下陷，而竟有裂痕，工務局前曾擬具趕修計劃，旋因經費拮据，及受物價波動之影響，暫告停頓，現該局已將各項修理材料，搜購齊備，即於日前開工修繕。據結構處長朱國洗談：外白渡橋爲交通要衢，不得不設法修繕，但在修理時間，橋面仍能通車，橋下仍可行船，水陸交通絕不受阻，估計約六個月始能完工。

南市一號至九號碼頭修建工作，迄今已大部告竣，昨日下午三時，公用局特召集各有關方面，舉行會議，決定積極修復各部份工程，預期一個半月內完工，據悉：該項工程經費預算，因月來物價波動，曾使工作進行感到困難，後經公用局等竭力設法向行總，資源委員會物資供應局等洽購便宜物資，方使工程得以繼續進行，未受影響，但需費仍已超過，預算百分之十五。

彼快樂放棄賠償要求 米蛀虫照常播唱
米號業劇藝會接受調解 雙方發表聲明消釋誤會

彼快樂因播唱米蛀虫事件，經警備司令部稽查處長鄭重爲，第六稽查大隊長戚再玉，懇切解後，雙方誤會業已冰釋，主要條件爲彼快樂放棄損害賠償，由米業捐款與戲劇協會福利委員會，發充善舉，准遊藝界對不良米蛀虫仍照常播唱，以盡諷諫，雙方聲明如左：

米號業 查近來各物價波動，米糧奇缺，人心恐慌，各界對于本業苦衷，似少諒解，劇藝界藝員朱良（即彼快樂）之廣播指摘尤甚，在事實觀難致發生五月八日之不幸事件，同業八衆，品性不齊，於直接受損者，深表遺憾，對此案茲經警備司令部稽查處長官從中調解，誤會冰釋，爾後當檢束會員，務便社會安寧，精誠合作。

劇藝會 查此次播音員朱良（藝名彼快樂）因播音受辱，蒙本外埠各界函電紛慰，良深感激，並經先後道謝在案，茲蒙警備司令部稽查處各長官之調解，因朱良放棄損失賠償之要求，故此事業經解決，除另立調解筆錄外，恐勞錦注，用特聲明。

騙子騙衣裳

【本報訊】滬西勞勃生路三三八號寶泰衣莊，昨傍晚有少年王兆平（二十四歲江北人）入內購買布夾襖一套及短衫一件，計洋九萬五千元，迨購就後，據稱以身畔無現款，着派人隨往取錢，當經小開徐慶祥允予派學徒唐瑣才跟往取款，料王竟係存心欺騙，以該學徒年輕可欺，乃將衣服從王手中騙得，穿着身上，當跳上十六路無軌電車，大兜圈子，企圖乘機滑脚，惟唐則緊隨不捨，後至河南路江西路下車，復陪王在外灘至四五馬路之間大繞圈子，終經識破，報崗警將騙子扭入警局偵訊。

火神光顧 鞋店草紙棧

【本報訊】昨日下午二時三刻，廣西路（小花園）二八〇號麗新鞋子店，突然起火延燒，迅即冒穿屋頂，烈燄飛騰，不可收拾，消防處得報，立飭救火車數輛馳往灌救，因火已延燒隔鄰美利號，經各消防員一小時之努力搶救，始告救熄，除麗新鞋子店房屋燒去一半，美利則焚去前後樓，火首已被拘局偵訊。

又澳門路十九號裕成堆棧，堆積大批草紙，不料於昨晚六時四十分失愼延燒，以草紙着火，施救困難，雖經各消防隊驅車前往竭力撲救，直至九時許始將大火撲熄，結果該堆棧及全部草紙燒成灰燼，損失浩大。

大光明 南京	同映 5.45 9.15 2.30	亂世佳人 費文麗 歷史宮闈 無上偉構	璇宮豔后 豪華五彩 文豪蕭伯納不朽作
國泰	今天 2.30 5.45 9.15	演技卓越 美明星 琪恩泰妮偉構	……羅蘭祕記……
美琪	今天 2.30 5.45 9.15	考爾門 卡萊葛倫 琪恩亞瑟	……紅塵三客……
麗都	中文字幕 2.30 5.45 9.15	亞歷山德諾克斯	…魔劫淚…

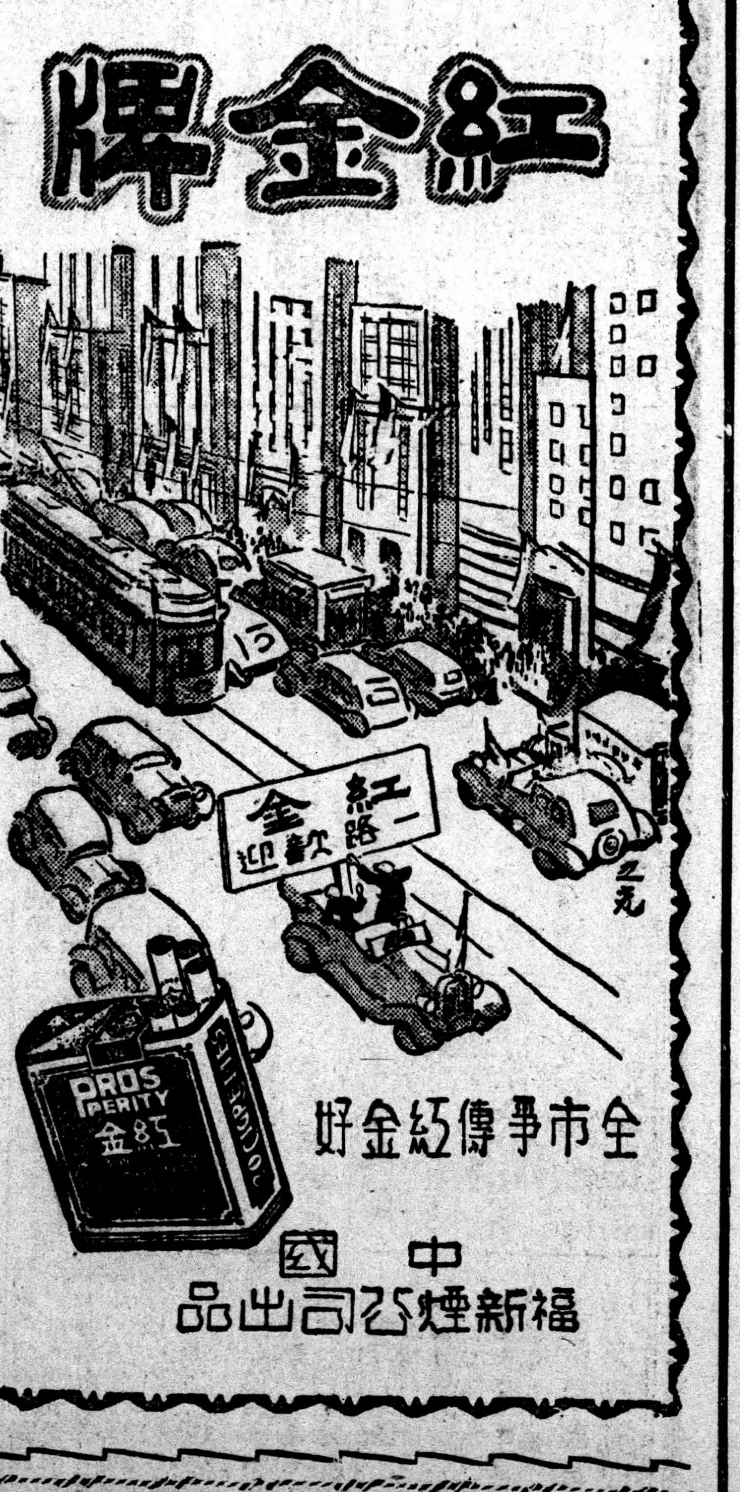

實行民主須提高勞工文化水準　本報是勞工園地代表工人說話